

1-1 取引先に貰った商品データの取り込み

概要

取引先から受け取った商品データを店POWERに取り込むことができます。

取り込んだ商品データは店POWERの商品情報や商品画像に登録され、棚割編集時に陳列することができます。

起動方法



操作方法

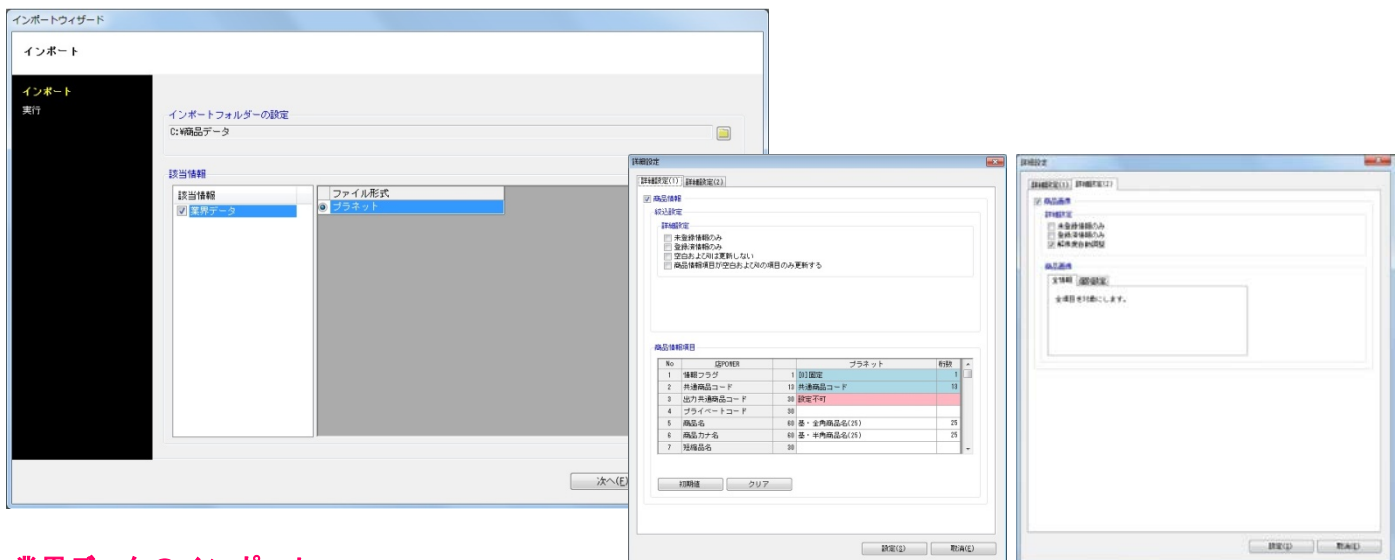

業界データのインポート

1. [データ移行] - [インポート] をクリックします。
2. インポートウィザード画面でインポートフォルダを設定します。
(商品データが保存されているフォルダを選択します)
3. 該当情報に「業界データ」と表示されたことを確認して次へ進みます。
4. 業界データの[詳細設定]を選択します。
5. [詳細設定(1)]で商品情報をインポートする時の設定を行ないます。

未登録情報のみ	登録のない商品情報だけを追加登録します
登録済情報のみ	既存の商品情報のみを上書き更新します
空白および0は更新しない	既存情報の更新時、登録するデータに空白および0があった場合はそれらを上書きしません
商品情報項目	初期値を設定します(店POWERとプラネットの項目を自動で紐づけます)

6. [詳細設定(2)]で商品画像をインポートする時の設定を行ないます。

未登録情報のみ	登録のない商品画像だけを追加登録します
登録済情報のみ	既存の商品画像のみを上書き更新します
解像度自動調整	環境設定で指定している解像度に合わせて画像登録します
商品画像	全面に対して画像登録するか、特定の面だけを対象に画像登録するかを設定します

7. [実行] をクリックします。

■ 特記事項

- 棚割モデルを開いている場合には [データ移行] タブは表示されないため、棚割モデルを閉じてからインポートを実行します。
- 該当情報に表示された「業界データ」をクリックすると画面右側に「プラネット」もしくは「SP スクエア」が表示されます。どちらのファイル形式で表示されてもインポート手順は同じです。

1-2 POPの登録について

概要

POP 画像を登録して棚割モデルに配置することができます。

POP 画像を登録せずに文字のみ表示する POP も作成できるため、簡単な指示などの内容を入力して説明用 POP としても活用できます。

起動方法



操作方法

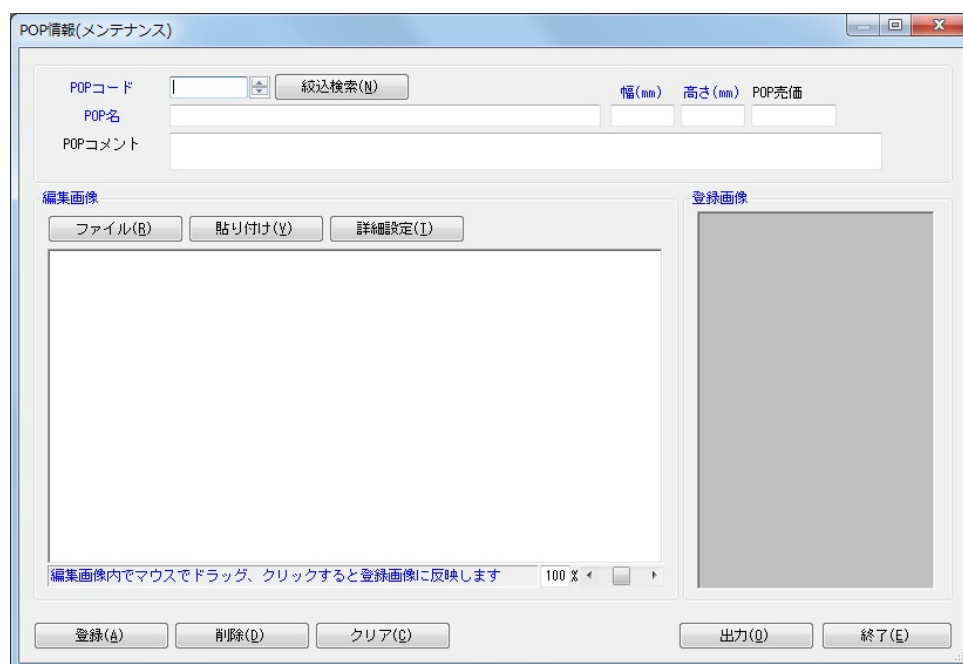

単品登録

1. [マスターメンテナンス] - [POP 情報] - [メンテナンス] をクリックします。
2. 「POP コード」と「POP サイズ(幅/高さ)」を入力します。
(必要に応じて POP 売価や POP コメントを入力します)
3. [ファイル] をクリックして、登録したい画像ファイルを選択します。
(登録したい画像が Excel に挿入されている場合は、その画像をコピーしてから [貼り付け] をクリックします)
4. 編集画像内に参照した画像が表示されます。
5. 参照した画像の上でクリックすると、登録画像内に画像が表示されます。
(余白がある場合、商品を囲むようにドラッグすることで必要箇所だけの切り抜きが可能です)
6. [登録] をクリックします。

一括登録

ひな形ファイルの出力

1. [マスターメンテナンス] - [POP 情報] - [エクスポート] をクリックします。
2. 「新規にエクスポートする」を選択して [次へ] をクリックします。
3. [全情報] もしくは [個別情報] を選択して [次へ] をクリックします。
4. [実行] をクリックして、任意の場所にファイルを出力します。

ひな形ファイルの加工

1. 出力したファイルを開きます。
2. 「POP コード」と「POP サイズ(幅/高さ)」を入力します。
(必要に応じて POP 売価や POP コメントを入力します)
3. 情報フラグには「0」を入力します。
4. ファイルを上書き保存します。

情報フラグ	POPコード	POP名称	POPサイズ(幅)	POPサイズ(高)	POP売価	POPコメント
0	1000	土日価格割引	150.00	70.00	1000.00	土日特売用POP
0	2000	行楽シーズン割戻し	900.00	330.00	1250.00	
0	3000	トップボード	750.00	500.00	1000.00	
0	4000	すもまき	800.00	400.00	900.00	
0	5000	店売おすすめ(小)	40.00	150.00	100.00	POPサイズを3種類から選択してください
0	8000	店売おすすめ(大)	80.00	300.00	150.00	POPサイズを3種類から選択してください
0	7000	店売おすすめ(中)	50.00	250.00	150.00	POPサイズを3種類から選択してください
0	8000	すもまき(大粒石風)	300.00	150.00	150.00	
0	9000	大売り出し	880.00	330.00	1400.00	

POP 画像を準備

1. 登録する画像ファイルを用意します。
2. 画像ファイル名を POP コードと同一にします。
(例. POP コードが「2000」の場合、ファイル名は「2000」にします)
3. 編集したひな形ファイルと画像ファイルを同一フォルダー内に保存します。



インポートの実行

1. [マスターメンテナンス] - [POP 情報] - [インポート] をクリックします。
2. インポートフォルダーの設定でフォルダーアイコンを選択し、ひな形ファイルと画像ファイルが保存されているフォルダーを選択します。
3. 該当情報に「POP 情報」と表示したことを確認して [次へ] をクリックします。
4. [実行] をクリックします。

特記事項

- 画像ファイルは「JPG」「BMP」「GIF」「PNG」の形式に対応しています。
- 呼び出し画像のサイズが大きい場合は表示サイズ(%)を下げて全体を表示させることが可能です。
- 登録する画像の明るさや角度の調整、解像度の変更は [詳細設定] から設定できます。

1-3 基幹に登録されていない商品を確認する

概要

複数の棚割モデルを指定して基幹システムに登録されていない商品のみを抽出して一覧形式で出力できます。

No.	共通商品コード	カテゴリコード	カテゴリ名称	パターンコード	パターン名称
00000000000000000000	000000	0000	共通商品コード	0000	共通商品コード
00000000000000000000	000000	0000	商品名	0000	商品名
00000000000000000000	000000	0000	カテゴリコード	0000	カテゴリコード
00000000000000000000	000000	0000	カテゴリ名称	0000	カテゴリ名称
00000000000000000000	000000	0000	パターンコード	0000	パターンコード
00000000000000000000	000000	0000	パターン名称	0000	パターン名称
00000000000000000000	000000	0000	棚割モデル名称	0000	棚割モデル名称
00000000000000000000	000000	0000	作成者氏名	0000	作成者氏名
00000000000000000000	000000	0000	棚割変更日	0000	棚割変更日
00000000000000000000	000000	0000	展開時期	0000	展開時期
00000000000000000000	000000	0000	ファイル	0000	ファイル
00000000000000000000	000000	0000	業態コード	0000	業態コード
00000000000000000000	000000	0000	業態名称	0000	業態名称
00000000000000000000	000000	0000	共通商品コード	0000	共通商品コード
00000000000000000000	000000	0000	商品名	0000	商品名

起動方法

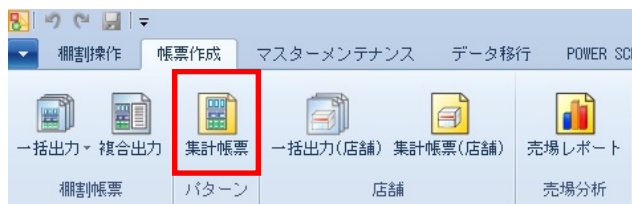

操作方法



1. [帳票作成] - [集計帳票] をクリックします。
2. 「集計帳票」画面の[基本]タブより「基幹未登録商品一覧表」を選択して、[選択]をクリックします。
3. [棚割モデル選択]より、対象となる棚割モデルを選択します。
4. 出力する項目を選択します。選択可能項目から出力した項目を選択して[追加]をクリック、またはダブルクリックします。CtrlキーやShiftキーで範囲選択や複数選択が可能です。
出力する項目の順番を変更したい場合は、順番を変更したい項目を選択して[↑][↓]で変更します。
5. タイトル(メイン/サブ)を設定します。
6. 「出力先」から出力の形式を選択して[実行]をクリックします。
出力時のプレビュー画面を確認する場合は[プレビュー]をクリックします。

特記事項

- 出力後に[終了]や[×]ボタンで画面を閉じる場合に「今回の設定内容を次回にも適用しますか」と確認メッセージが表示され、[はい]を選択すると設定内容を保存します。
- [詳細設定]より出力時の細かな設定ができます。